Муниципальное казённое учреждение культуры
Централизованная библиотечная система Октябрьского района г.Новосибирска
Центральная районная библиотека им. Л. Н. Толстого

ТОЛСТОФФ - ИНФО

№42
МАЙ 2020

ВРЕМЕНА МЕНЯЮТСЯ, МЕНЯЕМСЯ И МЫ

8 мая на нашем YouTube-канале в рамках Конкурса молодых поэтов на приз имени Бориса Богаткова прошел поэтический марафон «Поэзия Победы» . В марафоне прозвучали стихи победителей и участников Конкурса, песни на стихи Бориса Богаткова. Украшением программы стали выступления новосибирских музыкантов и поэтов, а также видео самых интересных моментов Конкурса. Своими впечатлениями о поэтическом состязании длиною в четыре года поделились члены жюри. В марафоне прозвучали не только стихи, но и песни военных лет, были показаны незабываемые кадры из любимых кинофильмов!

Живой голос

Здравствуйте, дорогие соотечественники, сограждане, соземляне! Сегодня мы начинаем большой поэтический марафон, который организован новосибирской библиотекой им. Л. Н. Толстого. Конечно, это мероприятие в начале года задумывалось большим, масштабным, уличным – на набережной великой сибирской реки Обь. Но ситуация диктует нам совсем иные формы, в связи с пандемией мы все вынуждены перейти в онлайн формат. Но, несмотря на это, надеюсь, что марафон пройдёт успешно и доставит нам всем немало приятных минут.

Казалось бы, Лев Николаевич Толстой известен как большой прозаик, наверное многие даже и не знают, что он писал также и стихи. Сохранилось несколько его стихотворений, Толстой вошёл в историю литературы не только своими великими прозаическими произведениями, но и стихотворными строчками. И большинство из вас эти строчки знают, звучат они так: «Гладко было на бумаге, да забыли про овраги».

И сегодня, я надеюсь, в нашем поэтическом марафоне прозвучат строчки, которые останутся в истории так же, как осталось это стихотворение.

Игорь Юрьевич Маранин
Председатель жюри Конкурса молодых поэтов

Наш марафон приурочен к 75-летию победы в Великой Отечественной войне. И, пользуясь этим случаем, **я хочу поздравить всех Ветеранов войны с этим праздником и пожелать им здоровья!**

Здоровья всем нам и успехов!

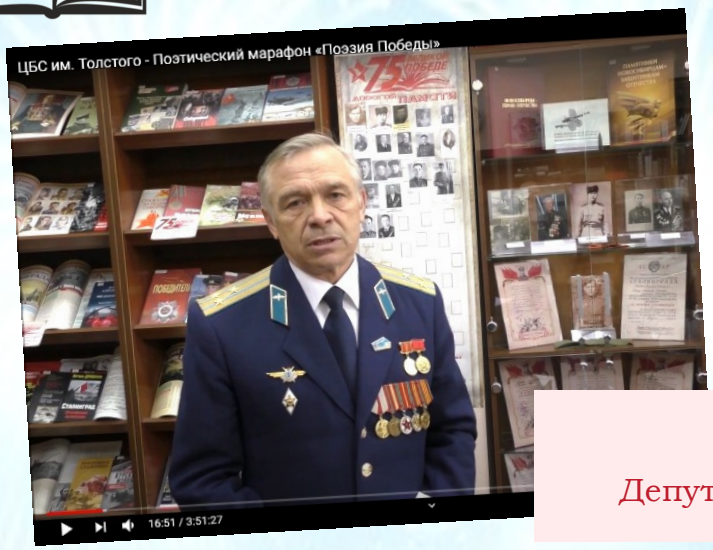

Уважаемые земляки! Сердечно вас поздравляю с большой и важной датой – 75-летием со дня победы советского народа в Великой Отечественной войне.

Олег Николаевич Волобуев

Депутат Совета депутатов г. Новосибирска

…Может быть, этот конкурс явится такой своеобразной стартовой площадкой для будущих громких имён. Кто сегодня является дебютантом и принёс сюда первые стихи, свои первые строчки. Потому что слово – это озвученная мысль! И ничего на свете нет дороже и сильнее, чем слово, чем озвученная мысль человека. Цените каждую строчку, каждое слово, которое вы произносите.

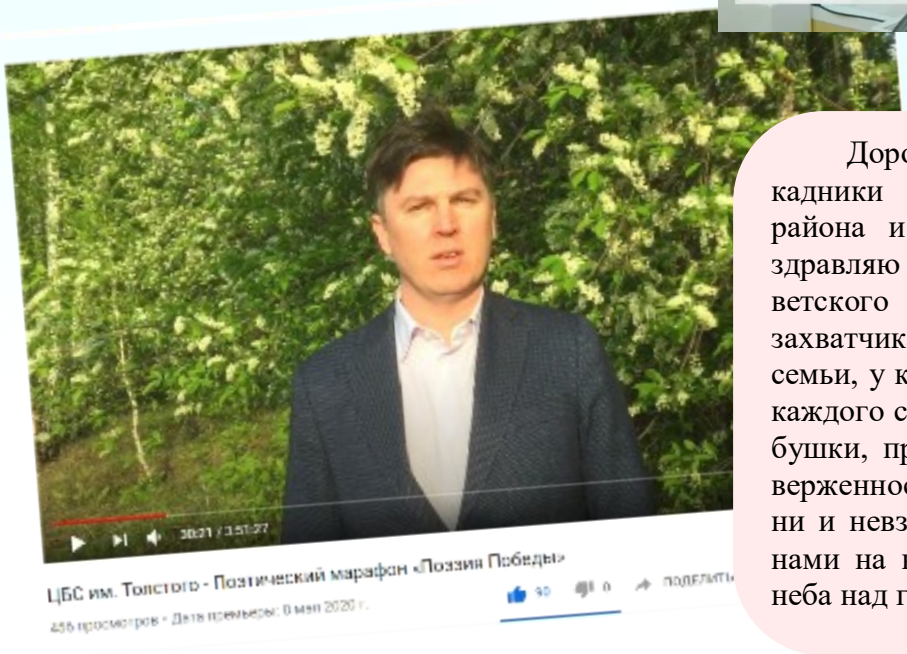

Дорогие ветераны, труженики тыла, блокадники Ленинграда, жители Октябрьского района и всего города Новосибирска! Поздравляю вас с юбилеем Великой Победы советского народа над немецко-фашистскими захватчиками! В нашей стране нет ни одной семьи, у которой не было бы своего героя, и у каждого своя история. Родители, дедушки, бабушки, прадедушки – спасибо им за самоотверженность, за их вклад в эту победу. Болезни и невзгоды проходят, а память остаётся с нами на века. Здоровья вам всем и мирного неба над головой. С праздником!

Евгений Валерьевич Смышляев

Депутат Законодательного Собрания Новосибирской области

В ПРОГРАММЕ МАРАФОНА

★СТИХИ ПОБЕДИТЕЛЕЙ И УЧАСТНИКОВ КОНКУРСА

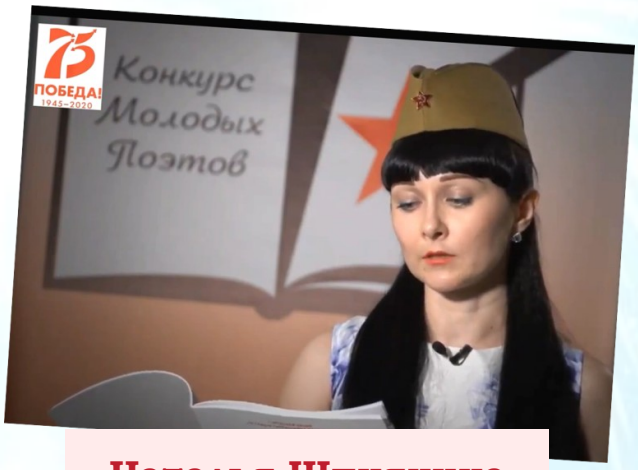

Наталья Шпиякина

Мне в это лето было восемнадцать

Сергей Ковальчук

Мне было страшно. Мне хотелось жить.
Мне в это лето было восемнадцать.
Я, как и все, хотел любить, дружить.
Мне было страшно.
Страшно в том признаться...

Нас было много тех, кто жить хотел,
Почти что все – обычные же люди,
Почти что все, пожить кто не успел,
И тех, кто точно после жить не будет.

И каждый выбирал свою дорогу:
Кто пулю в лоб, а кто позорный плен,
Кто с матом в бой или молился богу,
А кто вставал израненный с колен.

О жизни я не думал, когда дрался,
Когда противник ждал, чтоб я зевнул,
Чтоб он ударил, я бы тут остался,
Упав на землю, навсегда уснул.

Нас было мало тех, кто жив, вернулся.
Нам было где-то всем по двадцать два,
Но каждый молодой седым вдруг
обернулся,
Цепляяся вчера еще за жизнь едва…

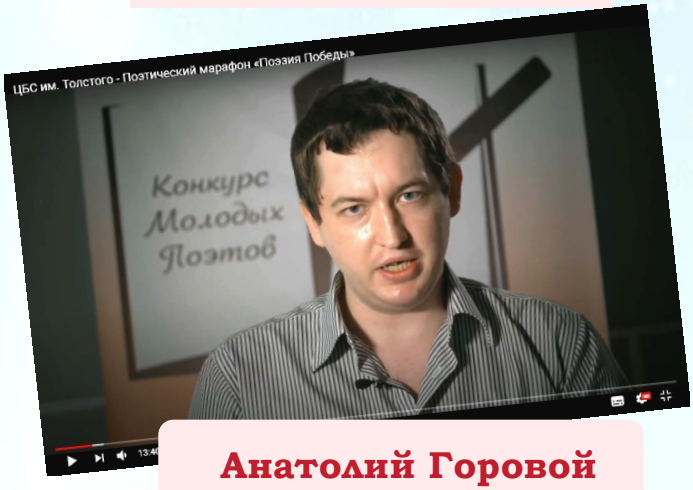

Анатолий Горовой

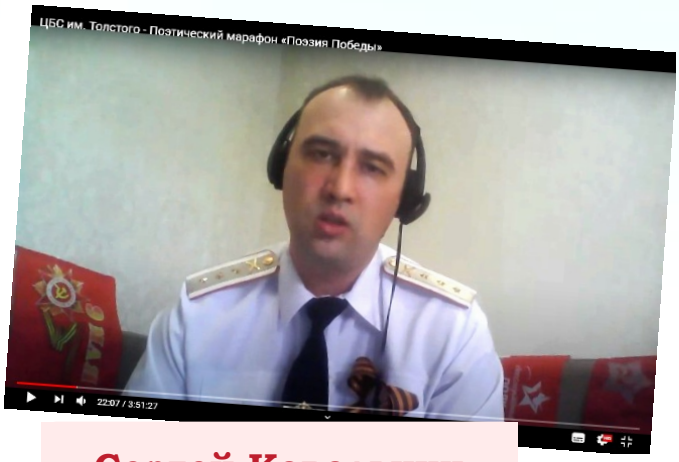

Сергей Ковальчук

YouTube-канал «Лев Толстой»
https:www.youtube.com/user/CbsTolstoyNsk

Стихи победителей и участников конкурса

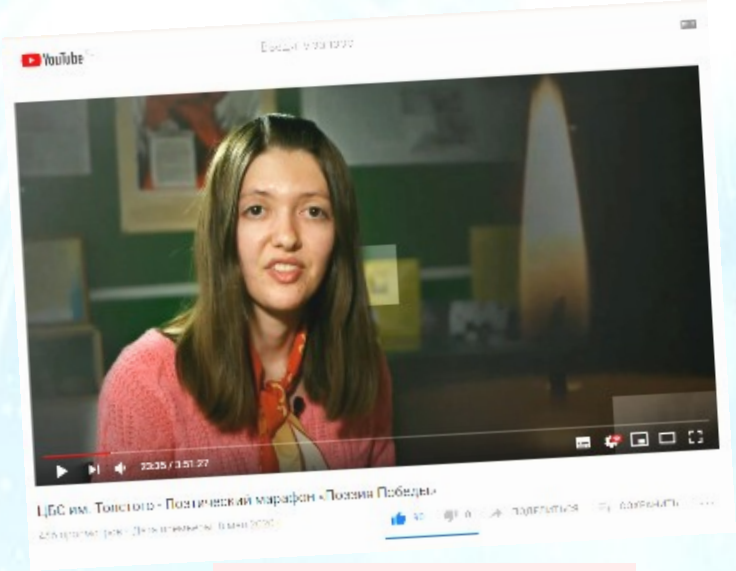

Агата Классен

***

Агата Классен

Нет подходящих слов,
Души сожмет в кулак
Тысяча городов.
Вьется над миром флаг.
Нет подходящих дат.
В сердце сжимая боль,
Каждый седой солдат
Не выпускает соль
Из побледневших глаз.
Вечный внутри огонь.
Нет подходящих фраз.
В райских садах им бронь,
Тем, кто ушел во тьму,
К миру сведя войну.
Каждый по одному
Вместе сплели весну…

ЛЕЖУ НА ЗЕМЛЕ

Константин Радушкин

Лежу на земле…
Бездыханное тело...
А недавно ещё
Я с врагом воевал!
Но плоть мою пуля
Разрядом сразила,
Лишь только «прости»
Я на выдох сказал...
…Прости моя мать –
Обещал я вернуться,
Тихо смотришь в окно,
Но я не появлюсь…
Вдруг слёзы из глаз
Полились как из блюдца,
– Ты знай, за тебя
В небесах помолюсь…
…Прости, моя Родина,
Что гадов я вражьих
Так мало убил
За свободу твою!
Они же не люди,
Они просто звери,
Никого не щадя,
Разрывали в бою...
Матерей и детей,
Стариков не щадили,
О товарищах верных
Я промолчу...
…Но ничего –
Мы духом сильнее!
Мы их сокрушили
В последнем бою...

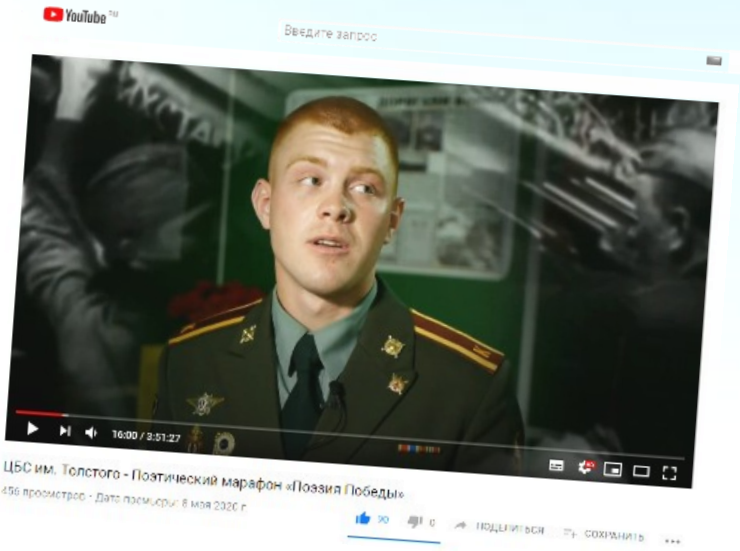

Константин Радушкин

★ Выступления новосибирских поэтов, читателей и сотрудников ЦБС им. Л. Н. Толстого

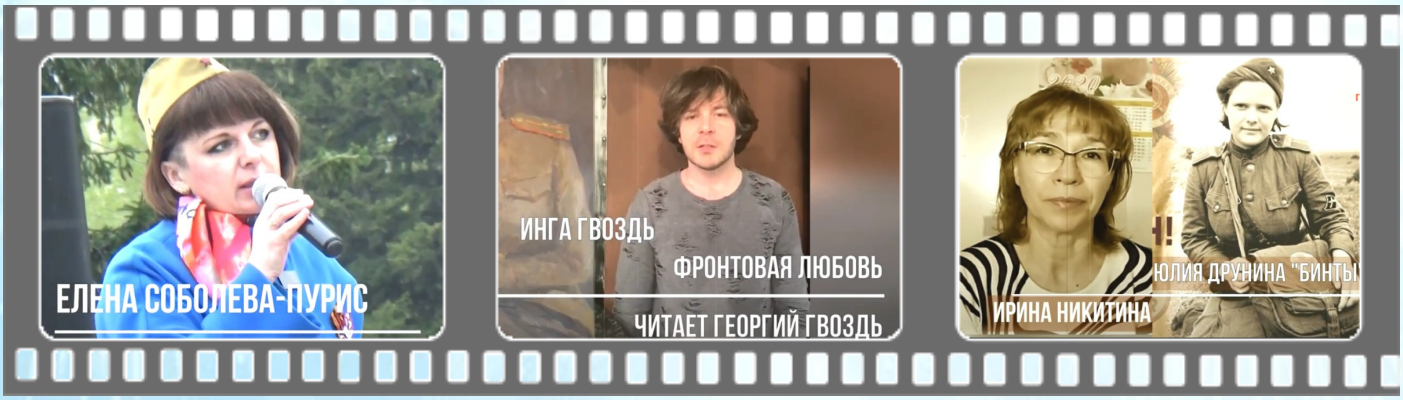

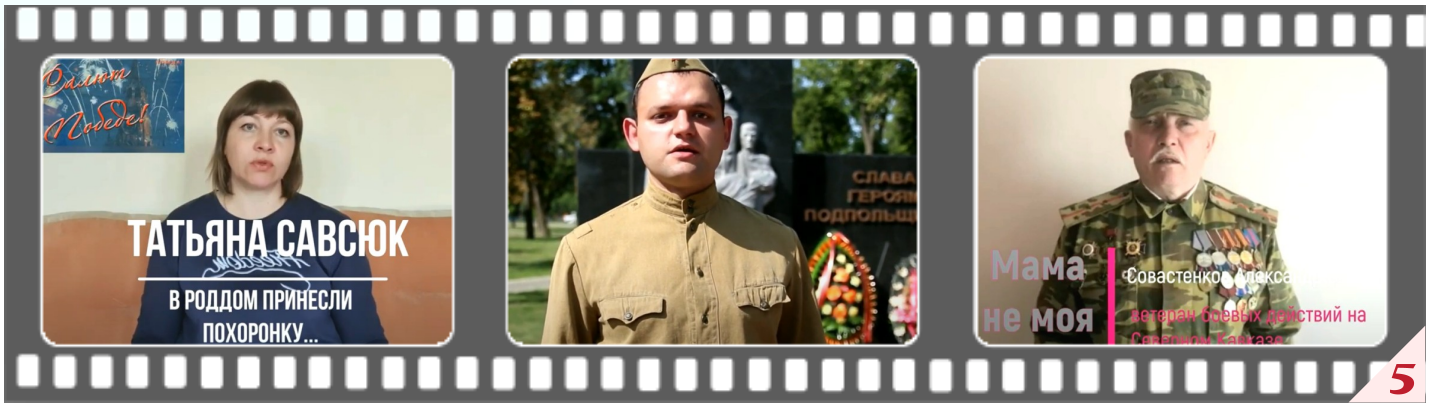

ЦБС им. Толстого - Поэтический марафон «Поэзия Победы»

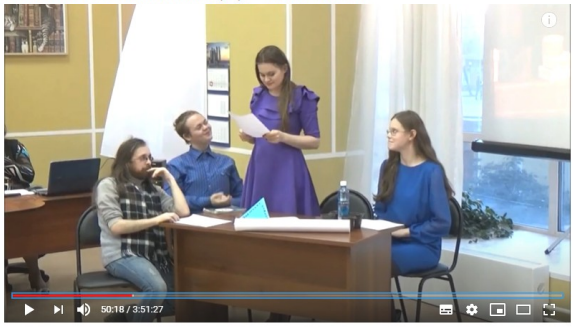

ЦБС им. Толстого - Поэтический марафон «Поэзия Победы»

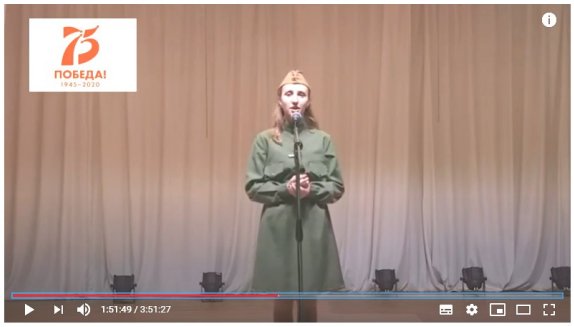

ЦБС им. Толстого - Поэтический марафон «Поэзия Победы»

ЦБС им. Толстого - Поэтический марафон «Поэзия Победы»

ЦБС им. Толстого - Поэтический марафон «Поэзия Победы»

479 просмотров 89 0 720 ПОДЕЛИТЬСЯ СОХРАНИТЬ

Лев Толстой
49 подписчиков
ПОДПИСАТЬСЯ

ДЕТИ, НЕ ЗНАВШИЕ ВОЙНЫ

Максим Сафиулин

Какое это счастье, дети,
Что мы не ведали войны.
Не знали никогда на свете,
Как взрыв возник из тишины,

Стрельбы, смертей, убитых судеб
И ужас душных лагерей,
Где жили и погибли люди,
Что не обняли матерей.

Кто добывал для фронта воду,
А сам был беден и раздет,
И кто сражался за свободу
Страны, которой больше нет.

Нет той страны и нет тех жизней,
Но память оставляет след
О тех, кто всё отдал Отчизне,
Чтоб мы смогли прожить без бед,

Чтоб мир настал на белом свете –
Великий мир для всей страны.
Какое это счастье, дети,
Что мы не ведали войны.

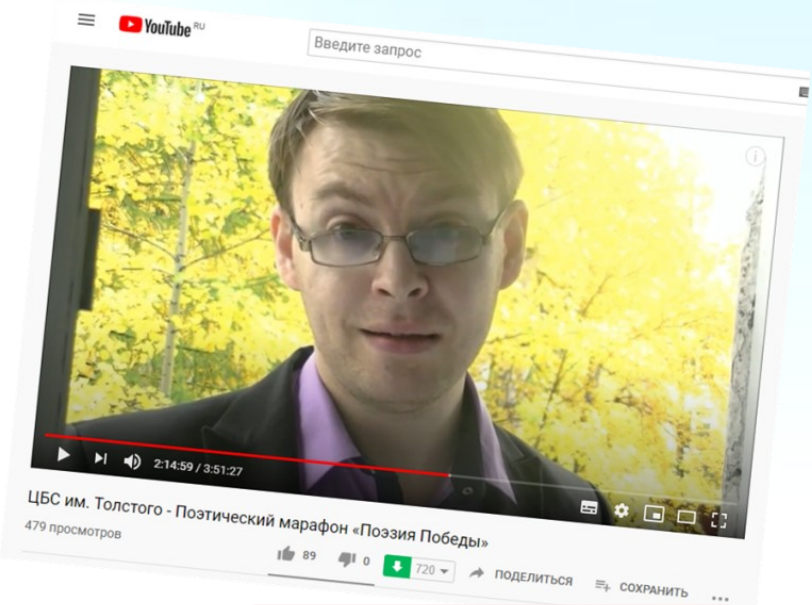

Максим Сафиулин

★ ОТЗЫВЫ О МАРАФОНЕ

75 ПОБЕДА! 1945–2020

YouTube

«Здравствуйте, спасибо за проделанную титаническую работу!»
Анатолий Горовой

«Потрясающе! Как всё интересно!»
Ирина Никитина

Интересные сообщения

Леся Кулешова Молодые поэты, спасибо вам за такие сильные стихи!

Виталий Шатовкин Спасибо за такую высокую ноту радости и чувства гордости подвига нашего народа -- нашей страны! Библиотеке удалось воплотить подлинные чувства, переживания, слёзы. Это великое дело -- Великой Победы!

Анатолий Николаевич Спасибо сотрудникам библиотеки им. Толстого за работу, которую они проделали. Всем участвующим творческим личностям спасибо за созданный ими материал, который мы с удовольствием смотрим с восторгом.

Ольга Бурвиц Какое шикарное прочтение "Рекаиема" Рождественского! Аж мороз по коже!

Леся Кулешова Какая большая работа проделана! очень интересно смотреть! огромное спасибо за такую трансляцию!

«Смотрю, слушаю, восхищаюсь!»
Лариса Доронина

Вот это да! Круто! Это сколько роликов вы нарезали? Молодцы!
Георгий Гвоздь

Интересные сообщения

Юлия Кистанова Спасибо.С днём Победы!

Елена Соболева Пурис Дорогие мои , как же сердце радуется!!Всех с праздником!

Елена Соболева Пурис Анатолий ,МОЛОДЕЦ!

Анатолий Николаевич спасибо)

Reel Booby Инга Викторовна! До слёз...Спасибо!

Елена Соболева Пурис Инга Викторовна ,МОЛОДЕЦ!

Анатолий Николаевич Елена Сергеевна молодец)

Инга Гвоздь От экрана не оторваться... Какие теплые стихи, какие приятные голоса, какие искренние мысли и чувства!

Елена Соболева Пурис СПАСИБО ОГРОМНОЕ за эти чувства,за слёзы,за радость ,за то что Мы сейчас вместе слушаем !!!!!Обнимаю ВСЕХ!!!

Ольга Бурвиц Как замечательно читает стихи молодежь!

Библиотека Гарина-Михайловского Марафон просто супер!!! Душа поет от гордости, спасибо всем!!!

«В свою молодость не помню таких замечательных конкурсов. Молодцы , что сейчас есть эта возможность для молодых.» «Какое потрясение ВСЁ это вместе, как огонь, ВЕЧНЫЙ ОГОНЬ!!!!!!!» «Я плачу… Боюсь отходить… ОЧЕНЬ нравится!»
Лена Соболева-Пурис

БИБЛИОНОЧЬ-2020

2020 год: с нетерпением ждали этой Библионочи, ведь посвящена она 75-летию Великой Победы!

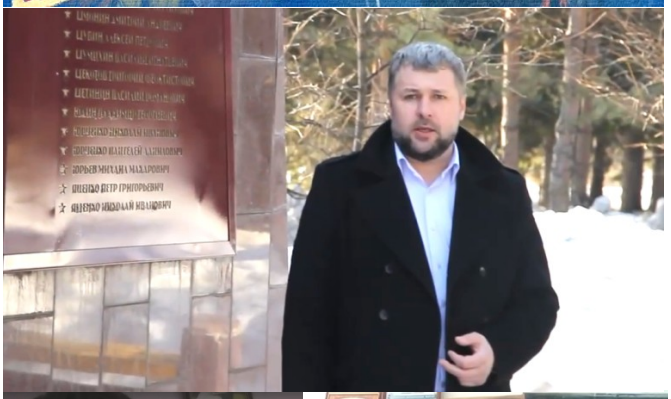

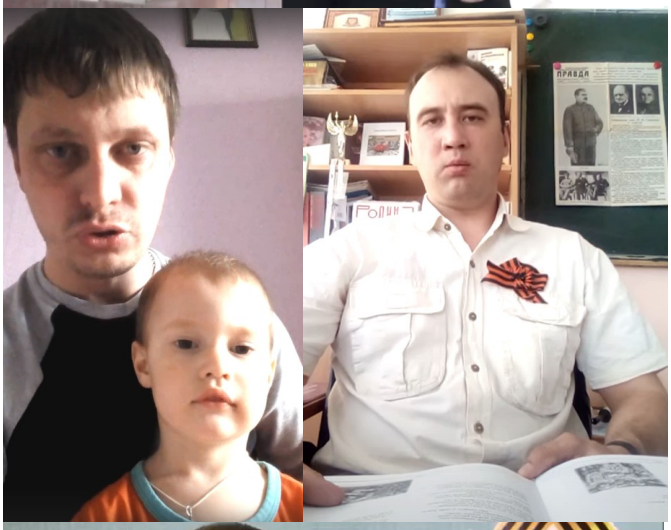

Салют Победе! ✨ 💥 🎉

Раскрасят вновь салюты небо
И возвестят весь шар земной
О нашей праведной Победе,
Добытой дорогой ценой.

Библионочь – это ежегодное масштабное событие общенационального уровня. В эту ночь по всей стране посетителям открывают свои двери библиотеки, галереи, книжные магазины. Впервые акция прошла в 2012 году. И ни одной из этих акций ЦРБ им. Л. Н. Толстого не пропустила!

Прошла она в непривычной для нас форме. ЦРБ им. Л. Н. Толстого, как всегда, готовилась провести её с размахом, как и полагается отмечать такой Великий праздник!

Для вас, дорогие читатели, планировалось много театральных постановок, стихов и песен от новосибирских поэтов, композиторов и исполнителей, квест, встреча с ветеранами, показ оружия и даже броневиков времён Великой Отечественной войны – и не только. Перед крыльцом библиотеки должны были пройти пленные фашисты. Мы так хотели угостить вас, наши дорогие друзья, наши читатели, по которым мы очень соскучились, настоящей солдатской кашей из полевой кухни! Заранее оформили залы библиотеки, приготовили выставки, где можно было бы познакомиться с книгами о войне, окунуться в атмосферу торжества Победы.

Но… Коронавирус, как фашист, спутал не только библиотечные планы, но и жизнь всей страны, всей планеты. И чтобы победить эту пандемию, мы все, вместе с вами, остались дома. Но не в наших правилах отступать!

Коллектив библиотеки обратился к вам, творческие и неравнодушные люди, с призывом почтить память погибших и поклониться живым, вспомнить героев – тех, кто не щадил свою жизнь и принёс нам мир. Посмотрите, сколько стихотворений, песен, видеоклипов вы создали! И в каждом – гордость и почтение ветеранам!

Благодарим всех, кто принял участие – друзей далёких и близких, знакомых и незнакомых, читателей, гостей, наших коллег – сотрудников филиалов ЦБС Октябрьского района и сотрудников ЦРБ им. Л. Н. Толстого. Так приятно осознавать, что, хоть мы и разделены стенами, расстоянием друг от друга, но всё же все мы вместе!

И всё-таки есть один плюс в проведении мероприятия именно в такой виртуальной форме – всегда можно зайти на страничку ВК и пересмотреть всё, что не успел увидеть или что хотелось бы посмотреть еще раз и поделиться своими впечатлениями.

Заветы дедов помним свято
И прочно в сердце их храним:
«Чужой земли нам нет, не надо,
Но и своей не отдадим!»

Итак, наш пятнадцатичасовой марафон закончен. Надеемся, что он был познавательным и интересным. Спасибо, что были с нами! Верим, что следующая Библионочь-2021 пройдёт в уютных залах нашей любимой библиотеки имени Л. Н. Толстого!

Инга Гвоздь,
начальник отдела обслуживания
ЦРБ им. Л. Н. Толстого

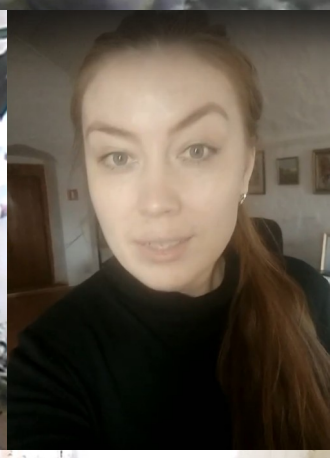
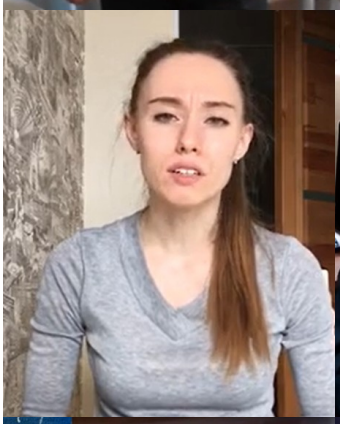

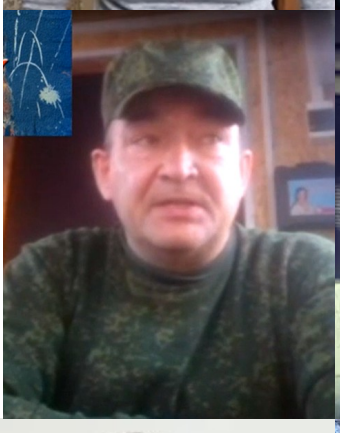

Будем читать!

КНИГИ О ВОЙНЕ

Великая Отечественная война. 1941-1945

«Только тот народ, который чтит своих героев, может считаться великим!» - сказал Маршал Советского Союза Константин Константинович Рокоссовский. С благодарностью к воинам и труженикам тыла за великую Победу сделана эта интерактивная книга. Сегодня, когда мы видим попытки искажения причин, хода и итогов войны западными историками, она даёт возможность соприкоснуться с уникальными свидетельствами и ещё раз вспомнить о подвиге народа – освободителя и победителя!

Очень интересна структура книги: художественное повествование здесь тесно переплетается с документальными фактами. История войны показана глазами писателей и поэтов, журналистов, солдат и офицеров. В книгу вошли произведения Л. Кассиля, В. Некрасова, В. Астафьева, А. Твардовского, К. Симонова, В. Берестова и многих других, видевших войну своими глазами: кто-то провожал на фронт отца, кто-то строил дзоты на Мамаевом кургане, кто-то мальчишкой помогал партизанам, кто-то входил в мае в полыхающий пожарами Берлин. Мы видим жизнь живых людей, оказавшихся в исключительно тяжелых, нечеловеческих условиях.

На полях книги, в клапанах и на специальных исторических разворотах размещён подробный историко-бытовой комментарий о ходе войны, устройстве советской армии, повседневной жизни на фронте, в тылу, в эвакуации, в блокадном Ленинграде. Например, здесь можно узнать о ходе войны по сводкам Совинформбюро, рассмотреть униформу и вооружение солдат и офицеров РККА, прочитать рукописный журнал белорусских партизан, увидеть наградные листы, боевые медали и ордена, «получить» письма с передовой и открытку из Берлина, познакомиться с содержимым санитарной сумки и т. д.

Каждая страница книги, будь то стихи, фотографии, рисунки или сводки с фронта – делает чтение погружением в эпоху. Эпоху страшную, жестокую и трагическую, но показавшую всему миру такой уровень человеческого героизма, мужества и стойкости духа, что каждому должно быть и сейчас очевидно, что зло не будет торжествовать никогда!

Великая Отечественная война. 1941-1945 / Составители: Д. Меркулов, А. Солопенко, К. Бунтман ; худ. П. Любаев, А. Безгубова. – Москва : Лабиринт, 2019. – 140 с. : ил. – («Книга + Эпоха»).

Владимир Долматов: Главные документы Великой Отечественной Войны 1941-1945

Исполняется 75 лет Великой Победе и это особая, святая и печальная дата! Мало осталось свидетелей самой страшной из войн, они уходят… Но мы должны знать историю и всегда помнить, какой ценой далась Победа, все трудные 1418 дней войны!

Издательский Дом «Комсомольская правда» выпустил альбом «Главные документы Великой Отечественной войны. 1941-1945». Здесь собраны уникальные документы, большинство из которых опубликованы впервые: 1400 директив Сталина, распоряжений Ставки, фронтовых приказов, оперативных карт, постановлений и фотографий того времени. Каждый из этих листков – рукописных или напечатанных, с грифом «Секретно» или без него, исчерканных карандашными правками – разворачивал армии, решал судьбы тысяч городов, фронтов, сотен заводов, десятков армий, миллионов людей и целых государств.

Многие из документов до сих пор давались только в пересказе историков – от шифровок наших разведчиков перед началом войны до резолюций Сталина. И теперь впервые есть возможность увидеть, как они создавались. Можно прочесть множество учебников истории, воспоминаний, комментариев историков – это важно. Но еще важнее собственными глазами увидеть и прочитать главные документы войны в подлиннике и понять для себя, без толкований, как ковалась Победа, как начиналось восстановление только что освобожденных городов.

В этом исследовании на основании фактов и документов даётся объективная оценка событиям войны и их участникам, описываются её предпосылки и последующие итоги, неудачи и победы с их причинами и последствиями.

В уникальном альбоме представлены карты, листовки, уникальные фотографии с мест сражений, страницы выпусков газет, рассказывающих об основных событиях в СССР со дня начала войны и до дня Великой Победы советского народа.

Сила данной книги в том, что тут нет недосказанности, нет поверхностного изучения проблемы, а есть факты и их анализ. Таких материалов не найти в интернете и мы настоятельно рекомендуем эту книгу к прочтению!

Ирина Фомичёва,
главный библиограф ЦБС Октябрьского района

Долматов, В. Главные документы Великой Отечественной войны 1941-1945 / Владимир Долматов. – Москва : ИД «Комсомольская правда», 2017. – 400 с. : ил.

Не боимся удивлять

ДОМАШНЯЯ РАБОТА

«КНИЖКИ ИЗ КНИГОЗАВРИИ»

Виталий Витальевич Шатовкин
Библиотекарь I категории

«Добрый день, меня зовут Книгозавр, и я живу в удивительной и волшебной стране – Книгозаврии, где всюду – живые книги – дома из книг, деревья, похожие на книги...»

Жить в эпоху перемен – это не только большая ответственность перед более молодыми поколениями, но и достаточно серьезный вызов для взрослых. Это период, когда мы, взрослые, в первую очередь должны думать о сохранении социального равновесия, чтобы жизнь и деятельность наших детей, несмотря ни на что, оставалась насыщенной, яркой и интересной.

«Книжки из Книгозаврии» – онлайн-проект библиотеки им. Л. Н. Толстого для любознательных взрослых и умных детей. Мы искренне верим в то, что все взрослые – любознательные, а все дети – умные, потому что у каждого из нас есть подтверждение этому и это подтверждение – любимая книга. Книга – это не только ключ к множеству интересного, удивительного и волшебного, но и возможность, при помощи фантазии и желания, объединить общим делом детей и взрослых. Что из этого может получиться – смотрите сами.

КЛУБ «СЕМЬЯ И КНИГА»

Наталья Сергеевна Кресс
Главный библиотекарь

Ежегодно в период летних каникул наша библиотека имени Л. Н. Толстого организует для юных читателей, учащихся общеобразовательных школ города Новосибирска различные конкурсные задания по самым разнообразным и интересным произведениям писателей.

В этом году творческие задания мы решили посвятить теме года – 75-летию Победы в Великой Отечественной войне, поэтому и рекомендуемая к прочтению литература имеет соответствующую тематику.

Сами задания составлены с учётом возрастных особенностей детей и состоят из трёх блоков: конкурс рисунков «Картина моей книги», познавательная викторина «Произведения – герои – события», конкурс буктрейлеров «Оживи страницы памяти». Выполненные конкурсные работы ребята присылают нам по электронной почте либо приносят в библиотеку до конца июля. А в начале сентября мы приглашаем участников программы летнего чтения, для того чтобы празднично подвести итоги творческого лета. Награждаем победителей дипломами и подарками, вручаем сертификаты и поощрительные призы участникам программы летнего чтения.

Лето, проведенное с книгой, познавательно-развлекательными творческими заданиями от нашей библиотеки – залог успешного и гармоничного развития юного читателя!

«ЖИЗНЬ В СТИХАХ»

Инга Викторовна Гвоздь
Начальник отдела обслуживания

В период пандемии коронавируса все мы попали в неприятную ситуацию – самоизоляцию. Для кого-то она прошла незаметно, а кому-то было очень трудно оказаться отрезанным от общества. Чтобы помочь нашим читателям, да и себе тоже, необходимо было что-то придумать, чтобы не дать выхода отчаянию и тоске. Я решила создавать видеоролики.

Один из циклов называется «Я стихами дышу», по названию моей книги, здесь я читаю свои стихи. Они разбиты по темам: о весне, о жизни и любви, стихи, посвященные 75-летию Великой Победы. В них я делюсь со слушателями своими мыслями, чувствами, болью и радостью, надеждой, красотой родной природы, воспоминаниями о детстве…

Сибирь!

Инга Гвоздь

Как не любить твои просторы,
Твои леса, твои луга,
Поля, овраги, косогоры,
Раздолье рек, звон ручейка!

Бездонность неба голубого,
Бескрайность сказочной тайги,
Жарков оранжевое поле
И звёзд далёких огоньки!

«НЕСТАРЕЮЩАЯ КЛАССИКА»

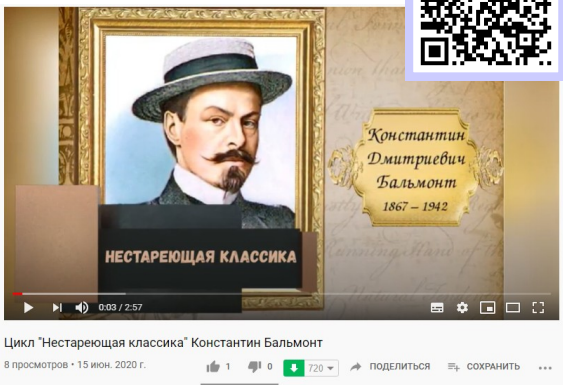

Цикл «Нестареющая классика» говорит сам за себя. В нём я представляю буктрейлеры по произведениям русских писателей. Не секрет, что в настоящее время молодёжь если и увлекается чтением, то далеко не классической литературы. А почему? Классика вызывает у людей разные эмоции. Многим она надоела еще в школе от бесконечного «списка книг для чтения летом». К сожалению, в учебные программы часто попадают либо не самые интересные произведения, либо произведения, которые чтобы понять, надо читать гораздо позже, поэтому молодежь приходит к выводу, что классика – скучна и бесполезна. На самом деле это далеко не так. Ведь классические произведения дают ответы на «извечные» вопросы: «Кто виноват?» и «Что делать?», формируют грамотность, благотворно влияют на интеллект. Создавая буктрейлеры, я стараюсь раскрыть интересные моменты произведения, указать на его интригу, заинтересовать в полном прочтении книги, подбирая интересные иллюстрации, музыку или кадры из экранизации. Александр Куприн «Гранатовый браслет» и «Яма», Иван Бунин «Господин из Сан-Франциско», Михаил Булгаков «Белая гвардия», Михаил Лермонтов «Герой нашего времени», Марина Цветаева «Мне нравится, что Вы больны не мной…», Александр Островский «Бесприданница» и еще много других. Надеюсь, что они окажутся полезными не только для молодого поколения, но кому-то и в зрелом возрасте после просмотра буктрейлера захочется взять в руки томик Константина Бальмонта и окунуться в неповторимый мир поэзии и ностальгии.

Уважаемые читатели, если вам захочется посмотреть эти видео, заходите в Youtube на библиотечный канал «Лев Толстой» или на канал Инги Гвоздь. И ещё хочу сказать: «Продолжение следует!»

БИБЛИОМАСТЕРСКАЯ «ИЛЛЮСТРАТОР»

Клуб «Библиомастерская «Иллюстратор» в онлайн -режиме выпустил серию роликов. Теперь каждый желающий может попробовать себя в роли иллюстратора, посмотрев наши мастер-классы:

Эстамп – оттиск на бумаге с гравюрной формы

Дудлинг – форма современного искусства и иррациональный стиль рисования.

Зентангл – техника рисования повторяющихся узоров, которые затем складываются в абстрактное изображение

Зенарт – сочетание интуитивного создания рисунка из простых узоров и расслабления.

Олеся Павловна Воронина
Ведущий библиотекарь

Следите за новыми выпусками!

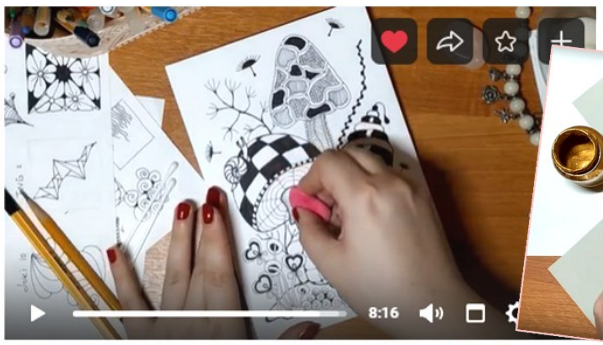

«СКАЗКИ У КАМИНА»

Библиотека им. М. М. Пришвина в режиме самоизоляции запустила онлайн-проект «Сказки у камина» – цикл громких чтений, посвященных детским сказкам. В уютной атмосфере горящего огня, расположившись на полу, дети слушают каждый день новую сказку.

Далее видео выкладывается в сеть Интернет, где следующую сказку зрители выбирают самостоятельно в **онлайн-опросе.**

В таком режиме дети прослушали сказки: «Дедушкины валенки» Ю. Вира, басню И. Крылова «Слон и Моська», русские народные сказки «Волк» и «Как лисичка всех перехитрила».

Проект получил большое одобрение среди детей и родителей, сидящих дома. Подписчики странички Вконтакте с удовольствием голосуют, пишут комментарии после каждого выпуска.

В июне цикл «Сказок у камина» планируется снимать по произведениям программы летнего чтения. Дети после выпуска смогут с легкостью ответить на вопросы всех заданий!

Олеся Васильевна Борисова
Заведующий библиотекой им. М.М. Пришвина

«КНИГИ ВСЛУХ»

«Книги вслух» – серия онлайн передач, посвященных актуальной сибирской литературе. Библиотека им. Л. Н. Толстого представляет вашему вниманию поэтический обзор современного литературного творчества и знакомит вас с поэтами из Новосибирска, Томска, Кемерово, Омска и других городов.

В наших видеороликах мы рассказываем вам о голосе сегодняшнего поэтического поколения Сибири – о его интонациях и взглядах, оптике и метафорах, вслушиваясь в которые вы можете не только найти или открыть для себя что-то близкое и созвучное, но и услышать то, чем наполнено и чем живет поэтическое пространство региона.

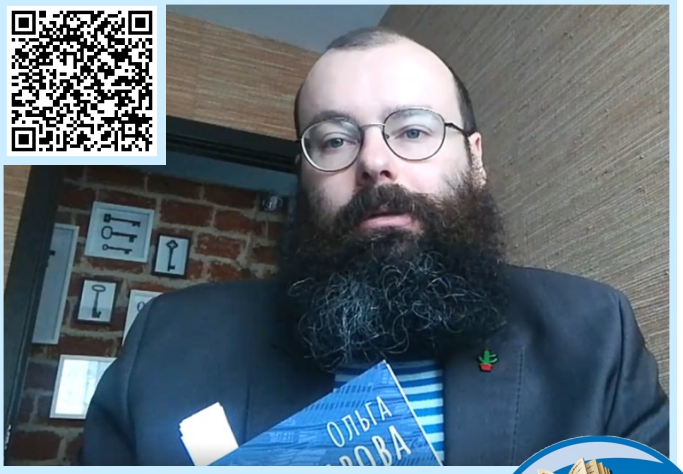

Виталий Витальевич Шатовкин
Библиотекарь I категории

Не секрет, что стихосложение, особенно сетевое, в последнее время переживает определенный подъём – стихи пишут, о стихах говорят, при помощи общих интересов в области поэзии и около неё формируются различные сообщества, группы и локации. Художественное слово всё чаще и чаще становится условным месседжем поколения, вбирающим в себя особенности современной массовой и сетевой культуры, нюансы языка, возможность трансляции собственных идей и взглядов. Когда между поэтом и аудиторией существует определённая среда, заполняющаяся вербальной образностью и смыслами. Вот и мы, решив извлечь из перехода в дистанционный режим деятельности максимум возможного, придумали для вас цикл литературных трансляций «Книги вслух».

Наши авторы – самобытные, яркие, известные поэты, работающие в различных литературных традициях, объединяемые проектом «ЛитерА, Советский 40 – адрес сибирской поэзии». Их творчество – это необычный взгляд на обычные вещи, глубокое чувствование языка и его мироустройства, поиск повседневных очевидностей, из которых состоит наши с вами жизнь.

Присоединяйтесь – будем рады поделиться с вами поэзией.

Юлия Сергеевна Соловьева
Ведущий библиотекарь

ВСЕГДА НА СВЯЗИ!

Волшебная девушка, создающая посты в социальных сетях, превращая хаотические ролики в красивые публикации и мгновенно замечающая – о ужас! – орфографические ошибки…

Это наша несравненная **Юля Соловьева**, обладательница модной профессии smm-менеджер.

Строгость, пунктуальность, героическое терпение по поводу ночных просьб от сотрудников: «Срочно! Горит! Надо разместить немедленно» – это нормальная работа современного библиотекаря, информационного менеджера и эсэмэмщика.

Мы эти слова уже выучили и знаем. А Вы?

От всей души

МЫ ПО ВАМ СКУЧАЕМ!

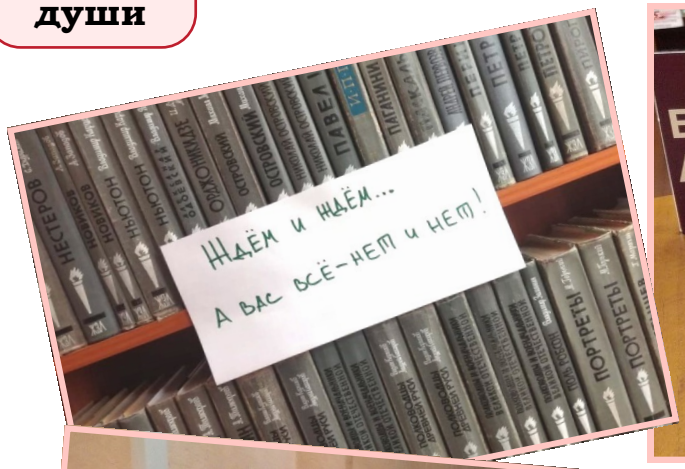

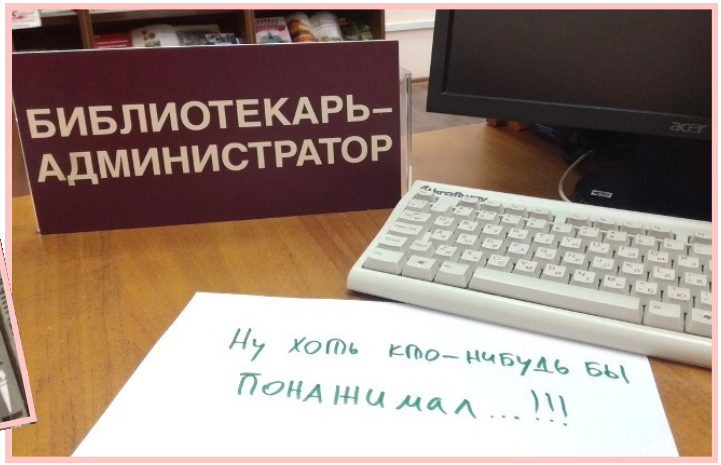

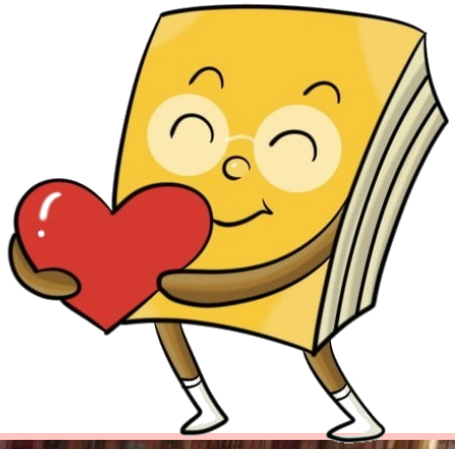

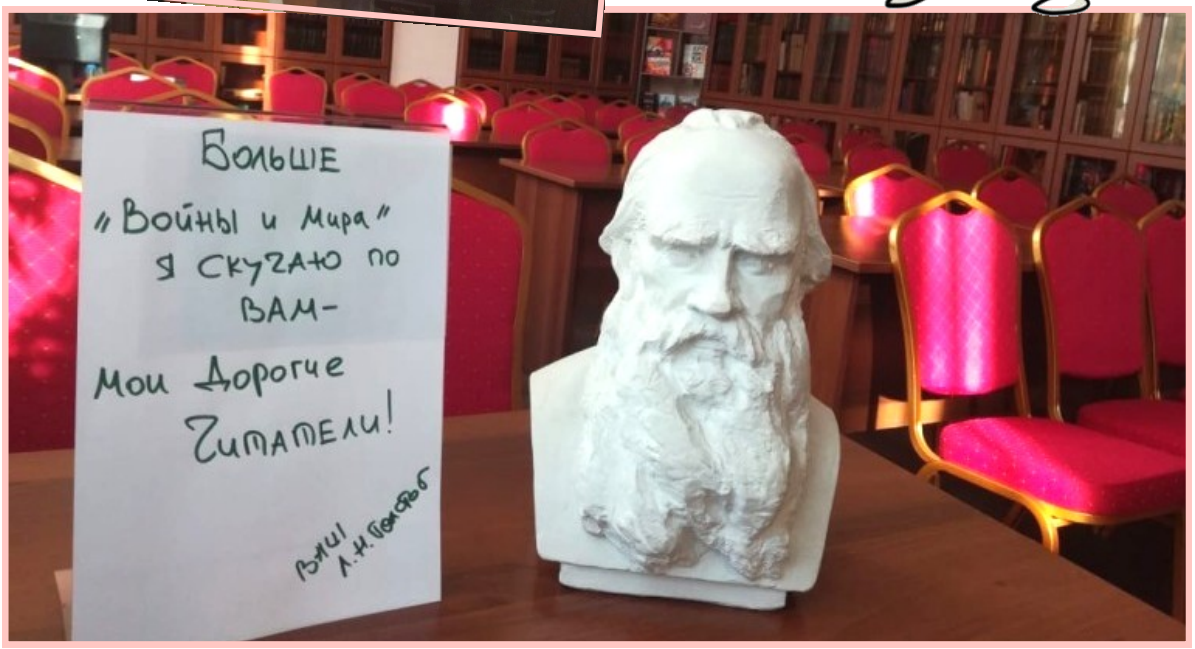

Издатель: МКУК ЦБС Октябрьского района. ЦРБ им. Л. Н. Толстого
Ответственный за выпуск – **Людмила Игнатова**
Дизайн, вёрстка – **Олеся Воронина**
Адрес редакции: 630102, г.Новосибирск, ул. Восход, 26
Тел.: 266-95-77; info@cbstolstoy.ru; cbstolstoy.ru