Краеведческий компас

БЮЛЛЕТЕНЬ БИБЛИОТЕКИ ИМ. Н.Г.ГАРИНА-МИХАЙЛОВСКОГО

Найдём. Восстановим. Расскажем.

В ЭТОМ ВЫПУСКЕ:

Город счастливых надежд!.

Поселковый староста.

Я в этом городе живу и этот город знаю: клуб «Отчий дом».

Судьба замечательного земляка: сто двадцать пять блокадных грамм...

Первым делом самолеты!

Память: Дом милосердия

Город и его жители.

Родная улица моя.

Вопросы из краеведческой копилки.

История в фотографиях.

Новосибирск юбилейный:

120 лет... А кто даст?!

Наш город - молодой!

Наш город - позитивный!

Наш город - город детства!

Наш город - город науки!

Наш город - многонациональный!

Наш город - очень хороший город!

Город счастливых надежд!

Дорогие читатели! Мы рады новой встрече с вами ! Вы держите в руках второй выпуск краеведческого бюллетеня. Этот номер мы посвятили 120-летнему юбилею нашего родного города.

В России есть города-музеи, города-курорты, города, чей возраст более тысячи лет, чья история писалась на бересте, города, имеющие славное историческое прошлое, завораживающие священной красотой храмов…

Наш город отличается молодостью, сибирским размахом и стремительностью роста.

Новосибирску особых чудес от природы не досталось. Но у него есть свои достоинства, созданные современниками. **Наш город отличается молодостью, масштабом, сибирским размахом и стремительностью роста.**

История Новосибирска свидетельствует о том, что на всех этапах развития город, прежде всего, проявлял заботу о духовном начале, создавая объекты, формирующие его духовное лицо. Уже в первые годы становления в городе открывается школа и народный театр, в 1897 году закладывается собор Александра Невского. Через год создаётся музыкально-драматический кружок, а в 1900 году открывается типография.

К 1912 году Новосибирск становится первым городом России, в котором вводится начальное образование.

В XXI век Новосибирск вступил современным, стремительно развивающимся мегаполисом. Полуторамиллионный город объединил в себе свыше семидесяти массовых государственных и муниципальных библиотек, картинную галерею, восемь профессиональных театров, филармонию, крупные киноцентры, цирк, зоопарк… *Несмотря на юность Новосибирска, в нём 145 памятников архитектуры, истории и монументального искусства. Особую ценность представляют 47 памятников деревянного зодчества.*

И ещё несколько малоизвестных штрихов к характеристике города-юбиляра. Он единственный город на земле, где ещё в 80-е годы сибирский художник, учёный-энтомолог В. С. Гребенников создал **уникальный объект – панораму «Целинная степь».** Никто и нигде не строил до него подобных панорам природы. Она размещена в научном аграрном центре.

Новосибирск является третьим в России археографическим центром (по сбору и хранению редких книг).

Наш город стал зачинателем **«Движения за гармонь»,** которое благодаря братьям Заволокиным охватило всю страну.

Мэрией нашего города учреждены ежегодные премии: «Человек года» – за выдающиеся успехи в области культуры и искусства; имени Н. Г. Гарина-Михайловского – в области литературы (с лауреатами этой премии мы знакомим вас на наших страницах). А также премия «Дети и город» – за воспитательную деятельность. А в 1990 году наш город получил статус исторического города.

Новосибирск – это творение трёх поколений: и того, которое начинало с нуля и обживало первые улицы; и того, кто создавал город, несмотря на трудности военного времени; и того, что создаёт современный облик города.

Признанием заслуг города явилось решение Международного центра по малым планетам 1 сентября 1993 года дать астероиду 4271 **название «Новосибирск».**

Являясь краеведческим центром, наша библиотека не осталась в стороне от юбилея. Весь год мы проводили и проводим мероприятия, посвящённые **120-летию Новосибирска.** Самой значительной стала декада «Город счастливых надежд», которая познакомила наших читателей с различными гранями развития города. Для жителей района нами были организованы круглые столы, литературные журналы и дискуссии, в ходе которых подробно обозначился архитектурный, литературный и спортивный облик Новосибирска.

Всё лето сотрудники библиотеки им. Н. Г. Гарина-Михайловского работали по **программе «Путешествие с Городовичком»,** разработанной совместно с педагогом школы № 97 Н. Н. Басак. В ходе необычного «Путешествия» жители нашего микрорайона глубже познакомились с историей и культурой Октябрьского района, побывали с экскурсиями в разных его уголках.

Год ещё не закончен. Ещё многое предстоит сделать. С нашими основными планами мы знакомим вас в рубрике **«Карта событий библиотеки».** Но это далеко не всё! Для детей мы разработали интересные мероприятия, которые пройдут в новых, необычных формах и расскажут ребятам о красоте и самобытности их малой родины.

Будем рады видеть вас, дорогие читатели, на этих мероприятиях!

Звоните. Узнавайте. Приходите.

Являясь краеведческим центром, наша библиотека не осталась в стороне от юбилея.

С уважением,
заведующая библиотекой им. Н. Г. Гарина-Михайловского
Марникова О.В.

Карта событий библиотеки

Карта событий библиотеки им. Н.Г. Гарина – Михайловского на 2 полугодие 2013 года.

16-18 сентября наша библиотека проводит **акцию «Доброе сердце»,** посвящённую Международному дню бездомных животных. В ходе акции мы предлагаем вам посетить День младших братьев (16 сентября) и поучаствовать в флэш-мобе «Белые и пушистые».

10 сентября мы приглашаем учащихся 3-4 классов на **игру – путешествие «Ужасно интересно всё то, что неизвестно»**, подготовленную по экологическим и краеведческим темам.

8 октября распахнет свои двери литературная гостиная. Вас ждет **беседа о жизни и творчестве Л.Н. Толстого:** «Он был сплетеньем всех корней России, ствол её и крона».

22 октября мы приглашаем всех принять участие **в эко–краеведческой акции «Будущее начинается сегодня».**

11 ноября сотрудники библиотеки подготовили **игру «Краеведческий поезд: по маршрутам Октябрьского».** Участие в ней могут принять школьники старших классов.

28 ноября в нашей библиотеке состоится подведение итогов **конкурса «Эко - фантазёр»**. Познакомиться с работами победителей, а также принять участие в празднике приглашаются все желающие.

12 декабря мы приглашаем вас **на конкурсную программу «Краеведческая мельница»** (посвящённую районам Новосибирска). Мероприятие подготовлено совместно с краеведческим клубом «Отчий дом».

Мы будем рады видеть вас в нашей библиотеке!

Поселковый староста

Среди основателей и строителей нашего города есть человек, имя которого известно не многим. Но он сыграл большую роль в том, чтобы совсем юный Новосибирск не остался просто посёлком мостостроителей, а превратился в огромный красавец-город.

На строительство железнодорожного моста через Обь ехали на заработки жители из соседних посёлков. В 1894 г. сюда переехал из села Бердского и крестьянин **Илья Григорьевич Титлянов** с семьёй. Срубив небольшой дом, он пошёл работать на стройку. **Фотографию этого дома в Закаменке можно увидеть на одном из стендов Музея истории и развития Октябрьского района.** Изображений самого Ильи Григорьевича не сохранилось, да и упоминания о нём часто носят противоречивый и легендарный характер.

В 1896 г. поселок с 1400 жилыми строениями и сотней торговых заведений не имел своего управления. **Все важные дела решал сход жителей**. Один из таких сходов собрался 12 августа 1896 года для выборов поселкового старосты. Численно преобладавшая беднота выбрала И. Г. Титлянова «как человека хорошо им известного, всем весьма доступного». Новоизбранный староста получил знак старосты и приступил к исполнению обязанностей.

Руководствуясь решением схода, он собрал с владельцев усадебных участков по рублю на нужды управления и 30 копеек с каждого жителя на строительство поселкового морга. *Им организованы «канцелярия» и перепись населения в посёлке, а также прорубка в густом лесу просеки 58 метров для будущего Новониколаевского проспекта.* Староста урегулировал работу извозчиков, преследовал содержателей притонов, разбирал всевозможные конфликты и при этом «перед народом был честен, что всё общество может подтвердить». Добросовестный Титлянов делал для жителей всё, «чего от власти за недоступностью они получить не могут».

Но, *не имея определённого статуса, он не располагал и средствами для управления. Томский губернатор и начальник Алтайского округа не желали брать посёлок в своё ведение и не заботились о его финансировании.* Теперь эта забота легла на плечи старосты. Титлянов решил дополнительно собрать по три рубля с жителей, не имевших арендной земли. Это вызвало недовольство. На Титлянова пошли жалобы, и губернская администрация отменила сбор денег.

Тогда появилась идея использовать **«пьяный бюджет»:** с пьяниц, нарушавших порядок, взимали штраф 1 рубль. А главное – Илья Григорьевич решил закрыть в посёлке частную виноторговлю и создать «мирские» питейные заведения, с передачей их дохода в пользу города. Этот доход намечалось использовать на содержание пожарной команды и больницы, устройство школ. Но начальник Алтайского округа генерал Болдырев решительно отверг эти предложения.

Вскоре от инициативного и настойчивого старосты решили избавиться. В посёлок поступила телеграмма из Томска о том, что Титлянов не утверждён в должности старосты. Пьяная ватага с участием полицейского стражника Лежнина сбросила Илью Григорьевича с железнодорожного моста в Обь. Но он зацепился за балку и повис вниз головой. **Его спасли родственники.**, но от прилива крови у него навсегда испортилось зрение.

26 октября 1899 года Илья Григорьевич, запасной старший писарь Кавказского окружного артиллерийского управления, обратился к военному министру с сообщением о тяжёлом положении жителей города. **Его избрали в городское управление.** Титлянов сблизился с социал-демократами, участвовал в маёвке 1905 года за Второй Ельцовкой, где стал свидетелем расправы над полицейским Лежниным, сумевшим выследить участников маёвки.Сторожил города и краевед К. Нечаев писал, что **погиб Илья Григорьевич во время одной из демонстраций 1905 года.** Других сведений о факте его гибели пока не обнаружено.

Я в этом городе живу и этот город знаю!

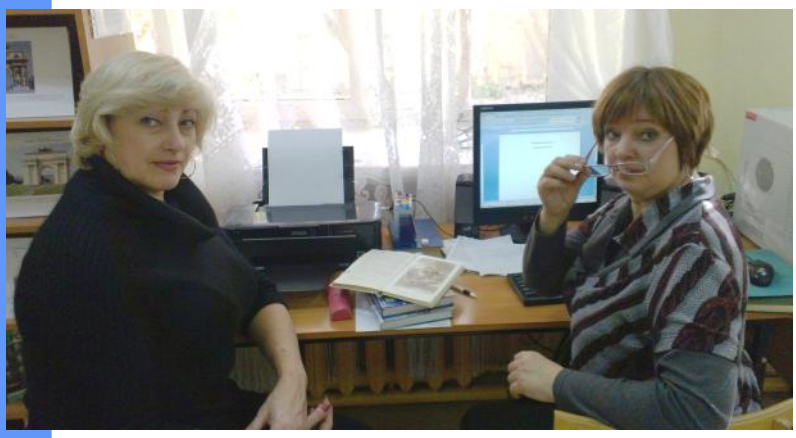

К юбиляру всегда особое отношение, тем более, когда юбиляр – родной город. **Краеведческий клуб «Отчий дом»**, работающий в библиотеке им. Н. Г. Гарина-Михайловского вместе с «Краеведческим десантом» решили уделить основное внимание в юбилейном году работе с жителями Октябрьского района.

С 2014 года «Семейные вечера» будут регулярно проводиться в библиотеке им. Н. Г. Гарина-Михайловского. Интересные темы для бесед будут предлагать члены клуба.

В архиве клуба уже имеется обширный материал об историческом прошлом района. И теперь настало время познакомить с этим материалом всех желающих. Для этого члены клуба, совместно с «десантниками» организовали серию мероприятий под общим названием «Я в этом городе живу и этот город знаю!»

Творческий актив **«Краеведческого десанта»** подготовил мультимедиапрезентацию *«Родному городу посвящается…»*, которая стала визитной карточкой клуба, его отношения к родному городу. Эта медиапрезентация была показана в школах района.

Особую роль играет проведение круглого стола **«От краеведения к краелюбию»**. Это мероприятие члены клуба провели совместно с библиотекарями. За «стол» были приглашены учителя школ № 2 и № 97, а также члены родительских комитетов и попечительских советов этих школ. И, конечно, школьники. Открыла заседание председатель клуба И. П. Петухова. Она рассказала, что ей, как педагогу, увлечённому краеведением, особенно видна необходимость воспитания у детей любви к малой родине. И немалую роль в этом играет семья. **Возрождение «Вечеров в кругу семьи»** могло бы дать возможность родителям и детям поговорить о семейных традициях, как жили их бабушки и дедушки, о том, каким город был раньше. Ирина Павловна внесла предложение проводить «Семейные вечера» в стенах библиотеки.

Родители поддержали эту идею. С 2014 года «Семейные вечера» будут регулярно проводиться в библиотеке им. Н. Г. Гарина-Михайловского. Интересные темы для бесед будут предлагать члены клуба.

Ещё одна встреча, организованная членами клуба, о которой необходимо рассказать – это встреча «Нам не дано забыть подвиг земляков». Сотрудники библиотеки пригласили на эту встречу поэта – ветерана Великой Отечественной войны **Исаака Соломоновича Цейтлина**. Он рассказал о своем друге, поэте-фронтовике **Вдовине Петре Ивановиче.** Жаль, что многим это имя было неизвестно. Это человек с уникальной судьбой.

Военный лётчик, друг Ю.А. Гагарина, воевавший во Вьетнаме, служивший на Кубе в разгар Карибского кризиса, он был ещё и замечательным поэтом. Его стихотворения – о берёзке с вырезанными именами юноши и девушки, погибших на фронте, о матери – глубоко запали в душу всем присутствующим.

Эта встреча ещё раз показала, что в приоритете у клуба должен быть сбор информации именно о наших замечательных земляках.

К юбилею города члены клуба готовили видеожурналы, проводили устные журналы и праздники («На нашей улице праздник!»), где рассказывали, сколько всего интересного происходило и происходит в родном Новосибирске.

У клуба краеведов ещё много задумок. **Совсем скоро состоится вечер-встреча «От истории семьи – к истории города», которая будет предвестником будущих «Семейных вечеров».**

Участники «Краеведческого десанта», как самые молодые и пытливые, вместе с сотрудниками библиотеки продолжают пополнять материалом электронную папку **«Замечательные люди нашего района».**

Члены краеведческого клуба « Отчий дом», как и библиотекари, будут рады видеть всех интересующихся краеведением на тематических мероприятиях.

До новых встреч

и новых открытий!

МЕРОПРИЯТИЯ С УЧАСТИЕМ КРАЕВЕДЧЕСКОГО КЛУБА «ОТЧИЙ ДОМ»:

8 октября– Видеожурнал «История заповедного дела земли Новоибирской».

15 ноября– Вечер-встреча «От истории семьи к истории города».

12 декабря - Конкурсная программа «Краеведческая мельница», посвященная районам города.

Время проведения мероприятий можно уточнить у сотрудников библиотеки им. Н. Г. Гарина-Михайловского.

Участники «Краеведческого десанта», как самые молодые и пытливые, вместе с сотрудниками библиотеки продолжают пополнять материалом электронную папку «Замечательные люди нашего района».

Сто двадцать пять блокадных грамм...

Среди современной молодёжи часто можно услышать фразу: « Ну и что, блокада… Ну посидели и всё …» Именно для того, чтобы опровергнуть это мнение и показать весь ужас и трагедию, которую пришлось пережить жителям осаждённого города, в библиотеке им. Н. Г. Гарина-Михайловского прошла встреча: знакомство с блокадницей Тамарой Николаевной Мещеряковой.

В блокаде она оказалась маленькой девочкой, вместе с матерью и двумя старшими братьями, в сентябре 1941 года. Война глазами маленького ребёнка – это всегда страшно. Постоянный грохот от бомбёжек, смерть, которую видишь каждый день, и голод – всё это дети пережили наравне со взрослыми. Как вспоминала мама Тамары Николаевны, Громова Евгения Фёдоровна, дети в Ленинграде почти не плакали.

Самое тяжёлое время наступило, когда не было доступа в город по **«Дороге жизни»:** по Ладоге уже не могли ходить баржи, но ещё не могли идти машины, так как ледяной покров не был достаточно прочным. В это время хлеба в городе не было по 3 дня.

Что такое **«ленинградский хлеб»?** Нам сейчас трудно представить, как можно прожить на **125 гр. хлеба в день…** Больше есть было нечего. «Сожмёшь ломтик в руках, а он вытекает у тебя между пальцев» - вспоминает Тамара Николаевна. В этом хлебе был солод, и целлюлоза, и жмых, который соскребали со стен цеха, в котором его выпекали. И всё равно он казался самым вкусным. **Рабочим выдавали повышенный паёк – 250 гр.** Тамара Николаевна рассказывала, как её мама, сильно заболев цингой, вышла на работу, потому что эта рабочая норма спасала её детей от голода. Соседская девочка собирала около госпиталей куриные косточки, которые оставались после обеда раненых, обмывала их, выпаривала до мякоти и съедала. Это считалось большой удачей. *Вся съедобная трава была съедена, в городе не было ни кошек, ни собак, ни птиц.*

Было трудно всем, но, несмотря на боль и разруху, люди поддерживали друг друга как могли. Всех участников встречи поразил случай, рассказанный Тамарой Николаевной: по улице шла машина с хлебом, и в неё попал снаряд, весь хлеб рассыпался по улице. Все, кто в этот момент находился рядом, окружили машину и ждали, пока хлеб не увезут по назначению. Несмотря на то что люди едва стояли на ногах от голода, ни одна буханка не пропала. *Люди возвращали утерянные карточки, забирали к себе детей, когда те оставались одни, делились последним.*

Борис, старший брат Тамары Николаевны, вспоминал, что для него, 11-

В Новосибирске существует общество «Блокадник». В нём состоит на сегодняшний день 400 человек. В школе № 202 г. Новосибирска организован музей блокадников. В Октябрьском районе открыта Аллея Блокадников с памятными пилонами как дань памяти и уважения людям, пережившим страшное военное время .

летнего ребёнка, самым страшным было смотреть, как человек рядом идёт по улице, затем медленно падает и больше не встаёт. *Люди умирали везде: в больнице, в очереди, на улице, на скамеечках*…Умер средний брат Тамары Николаевны, Владимир. Её мама была к тому времени настолько слаба, что попросила соседей, чтобы его вынесли и похоронили.

Страшный голод, усугублённый постоянными бомбёжками, холодом (отопления не было, а *зима была необыкновенно холодной - 30-35 градусов*), отсутствием водопровода (летом воду брали в реке, а зимой топили снег, осенью и весной, когда шли дожди, воду можно было взять в ямах от снарядов)… Но город жил и работал: заводы Ленинграда давали фронту тяжёлые танки, морские орудия, снаряды и мины, ремонтировали корабли и военную технику. И город не сдавался!

Уехала в эвакуацию Тамара Николаевна с мамой и братом из Ленинграда 27 июля 1942 года по Ладоге. Погода в тот день была пасмурной, и озеро не бомбили. Если бы снаряд попал в паром, никто бы не выжил, все были крайне истощены и выплыть уже не смогли бы…

В Новосибирск семья Тамары Николаевны прибыла вместе с другими ленинградцами. Её мама, взрослая женщина, весила к тому времени 38 кг и держала на руках маленькую дочь, которая от истощения не могла ходить…

В Новосибирске существует общество **«Блокадник».** В нём состоит на сегодняшний день 400 человек. В школе № 202 г. Новосибирска организован музей блокадников. В Октябрьском районе открыта **Аллея Блокадников** с памятными пилонами как дань памяти и уважения людям, пережившим страшное время и нашедшим свой второй дом в Новосибирске.

По последним данным, около 1,2 млн. ленинградцев унесла блокада. Всё меньше и меньше остаётся тех, кто может рассказать о всей боли и ужасе осажденного Ленинграда. Встречи с людьми, пережившими блокаду – это лучшее, что поможет сохранить у подрастающего поколения память о мужестве и героизме ленинградцев.

Блокадным дням вовеки не забыться,
Хоть Ленинград до боли нам родной.
Сибири все должны мы поклониться,
Она нам стала Родиной второй!

Вайвод Н. П.

Жители блокадного Ленинграда, проживающие в Октябрьском районе:

Мещерякова Тамара Николаевна
Спиридонов Борис Иванович
Леонова Валентина Михайловна
Цыганов Юрий Константинович

Первым делом самолёты!

Одним из ярчайших событий в истории Октябрьского района было развитие военной и гражданской авиации в 1920-х годах, когда ещё не было ни городского, ни тем более Толмачевского аэропортов.

На территории Закаменки в Военном городке в начале 1920-х годов был создан 6-й отдельный **авиаотряд имени Сибревкома**. Позже, к концу 1920-х, начинает формироваться и гражданская авиация. На обширной площади современного Военного городка был построен первый в Новониколаевске аэродром. *Заброшенные здания первых ангаров сохранились до сих пор.*

На Закаменском аэродроме в 1929 г. было положено начало гражданской авиации Западной Сибири. Здесь осуществлялись первые почтовые рейсы..

Именно в нашем районе зародился воздушный флот Новониколаевска. 4 апреля 1923 года, 90 лет назад, в Сибревкоме состоялось собрание учредителей «Сибирского общества по созданию воздушного флота» – «Сиблёта» – общества, цель которого – организовать сбор пожертвований от предприятий, учреждений и граждан для создания воздушного флота. **В мае 1923 г. «Советская Сибирь» писала: «Летать ты вовсе не обязан, «Сиблёта» членом должен быть!»**

В целях агитации «Сиблёт» организовывал полёты в сельские местности. **Для населения это была сенсация!**

6-й авиаотряд обслуживал стрелковые части Западной Сибири. Складывалась традиция давать самолётам имена тех, на чьи деньги он построен: «Сибкомбайн», «Ленский горняк» и т.д. Своё боевое мастерство отряду вскоре пришлось проверять в конфликте с Китаем.

В 1929 г. авиаотряд посетил Будённый С.М., все участники боев на КВЖД были поощрены.

На Закаменском аэродроме в 1929 г. было положено начало гражданской авиации Западной Сибири. Здесь осуществлялись первые почтовые рейсы, отсюда отправляли первый рейс Новосибирск-Москва. До Москвы самолет летел 26 часов.

В 1930-1931годах на Закаменском аэродроме была создана единственная на всю Сибирь и Дальний восток школа начальной подготовки лётчиков – **школа Осоавиахима**. Отбор был очень строгим: из 200 абитуриентов оставлено учиться только 32 чело-

века. На Закаменском аэродроме было осуществлено два выпуска. Позже работа школы перешла на Центральный аэродром.

Выпускники продолжали свою учёбу в Одесской военной или в Блашовской гражданской авиашколах, а *в годы Великой Отечественной войны героически защищали небо Родины от фашистских захватчиков.*

Лауреаты премии им. Н. Г. Гарина-Михайловского

Мы продолжаем знакомить вас с лауреатами литературной премии им. Н. Г. Гарина-Михайловского.

Сегодня мы хотим представить вашему вниманию **Садырова Анатолия Жамалиевича, лауреата премии 2011 года.**

А. Ж. Садыров – известный политолог и культуролог, доцент, член Союза писателей.

Помимо преподавательской, писательской и просветительской деятельности, он много лет увлечённо и успешно работал в крупнейших российских архивах.

Главные произведения – «Дорогие мои», «Сибирь святая», «Император», сборник рассказов-бывальщин «Новониколаевские торочки».

Тема дружбы народов стала главной темой для произведений А. Садырова

Герои его книг-крестьянаме, горнозаводские рабочие, священнослужители, купцы, представители иных сословий. И ни единого вымышленного персонажа. Ни единого выдуманного факта. А. Садыров пишет историческую прозу, основанную на подлинных событиях.

ТОП-10 КНИГ ПО КРАЕВЕДЕНИЮ

1. Вишневский У. В. Ректор НЭТИ Г. П. Лыщинский.— Новосибирск: Издательский Дом «Историческое наследие Сибири», 2012.—240с.

2. Знаменитые женщины Новосибирска: Литературно – краеведческий сборник. – Новосибирск: Ред. – изд. центр правления Новосибирской областной общественной организации общества книголюбов, 2000. - 552с. – (Серия «На берегах Оби широкой»).

3. Книга памяти жертв политических репрессий в Новосибирской области. – Новосибирск: ИД «Сова», 2008. - 624с.

4. Маранин И. Мифосибирск. Мифы, тайны, байки и реальные истории о Новосибирске. – Новосибирск: Свиньин и сыновья, 2011.- 228с.: ил.

5. Никульков А.В., Н. Г. Гарин-Михайловский. – Новосибирск: Новосибирское кн. изд-во, 1989. – 184 с.: ил.

6. Новосибирск: Энциклопедия. – Новосибирск: Новосибирское кн. изд-во, 2003. – 1072 с.: ил.

7. Органы государственной власти Новосибирской области: хроника событий, памятные даты, персоны (1937-2012) /под ред. Н. В. Омелёхиной.—Новосибирск, 2012.—416с.

8. Тимофеев А. В. Покрышкин.—М.: Мол. Гвардия, 2003.—524[4]с.: ил.—(Жизнь замечат. людей: Сер. биогр.; Вып. 851).

9. Шамов В.В. Фонтаны над Обью. Сказ о будущем, настоящем и прошлом. – Новосибирск: Новосибирское кн. изд-во, 2005. – 220с.

10. Созвездие земляков. Знаменитые мужи Новосибирска: Литературно – краеведческий сборник / под общ. ред. И. Ф. Цыплакова. – Новосибирск: Ред. – издательский центр «Светоч» правления Новосибирской областной общественной организации общества книголюбов, 2008г. – 432с. – (Серия «На берегах Оби широкой»).

Дом милосердия

В годы Великой Отечественной войны героизм тружеников тыла был равен мужеству фронтовиков. Большую работу в те годы проводили эвакуационные госпиталя, действующие на фронте и в тылу.

Во время войны в Новосибирской области разместилось 140 госпиталей, что составило почти 50% всех госпиталей по Западной Сибири. Только в Новосибирске размещалось по некоторым данным – от 29 до 34 госпиталей, главным образом (21 от общего числа), в зданиях школ. **Под госпитали отводились лучшие здания города.** Мы хотим рассказать вам об эвакуационном госпитале **№3609,** который был размещен в здании нынешней школы №76 по ул. Большевистская, 32.

Подготовка к открытию госпиталя развернулась в сентябре 1941 г. Медицинский и обслуживающий персонал для госпиталя №3609 подбирался в основном в Октябрьском районе. С первых дней на работу в госпиталь пришли врачи: **Моисеева М.И., Маслюков М.Ф., Сапожников К.Г., медсестры Бондаренко Н.В., Василенко Н.В., Винницкая С.Т., Чернозатонская А.Г. и др.** Начальником госпиталя была назначена военный **врач третьего ранга Татарникова Зинаида Александровна.** В начале госпиталь был развернут на 350 коек и имел общий хирургический профиль. Затем получил новое направление – нейрохирургическое. В нем одновременно находилось на излечении около 700 тяжело раненых красноармейцев и командиров.

Сейчас нет точных данных о количестве прошедших лечение в эвакуационном госпитале, но можно с уверенностью сказать, что тысячи бойцов усилиями медицинских работников и обслуживающего персонала были возвращены к жизни, многие из них вернулись на фронт, другие по состоянию здоровья остались работать в тылу, вернулись к своим семьям.

С чувством огромной ответственности готовились медицинские работники и все служащие госпиталя к приему первых раненых. *Работники сами участвовали в переоборудовании здания школы под госпиталь, ремонтировали его.* Из своих домов приносили цветы, шторы и многое другое. Стремились для раненых создать максимальный уют. **С большой теплотой 18 ноября 1941 года персонал госпиталя встретил первых раненых.**

Прием раненых проходил очень быстро, всех тяжело раненых женщины выносили на носилках. Мужчин среди работников госпиталя почти не было.

Одними из первых в госпиталь поступили: **старший лейтенант Урадков, у него были оторваны кисти обоих рук, Загайнов, танкист Дорохов, Миша Сангур и многие другие. Урадков после войны защитил кандидатскую диссертацию и работал преподавателем в Ленинграде.**

С первых дней пребывания раненых в госпитале началась напря-женная работа. Сразу начались неотложные операции. Врачам и медсестрам многому пришлось научится и быстро переквалифицироваться. Например, **врач-гинеколог Маслюков стал хирургом и через некоторое время мог делать сложные операции.**

Наряду с операционной деятельностью широко применялись такие методы лечения, как физиотерапия, массаж, лечебная гимнастика. Для этого создавались специализированные ка-бинеты. Было немало случаев, когда для спасения жизни ра-ботники госпиталя становились донорами и отдавали свою кровь тяжело раненым бойцам и командирам. *В канун 1943 г. госпиталь был переведен в два здания школы: по Красному проспекту, 2 и по ул. Московской, 89. Окончательно расформировали госпиталь уже в 1947 г.*

После войны прошло 30 лет, и в школе решено было организовать музей. **Дружба медицинских работников и бывших раненых не ослабевала и спустя десятилетия.** Бывший начальник эвакуационного госпиталя №3609, майор медицинской службы К.Т. Сапожников, одна из сотрудниц госпиталя Малеева А.А. и другие **ветераны помогли коллективу педагогов и учащихся школы №76 создать музей боевой и трудовой славы.** *Необычны экспонаты музея.* Здесь хранятся металлические осколки от фашистских снарядов и мин, извлеченные хирургами из ран воинов, имеется хирургический инструментарий, фотографии раненых, медицинских работников.

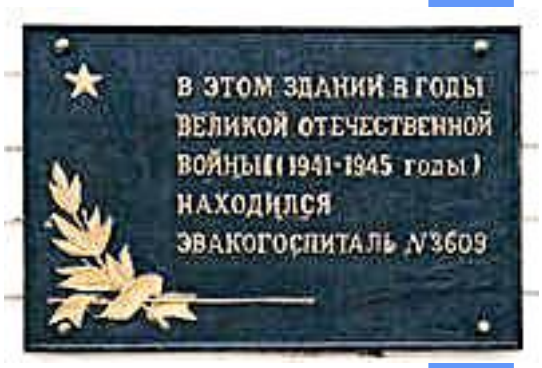

Есть в музее статья раненного **лейтенанта Животенко,** опубликованная 12 июля 1943 г. в газете «Красноармейская звезда»: **«Давно ли это было, когда нас, целую группу тяжелораненых, привезли из задонских солончаковых степей, и я с надеждой встречал приближающихся ко мне врачей. А завтра, полный новых сил, уезжаю из госпиталя на фронт. Залечившие раны друзья еще раньше разъехались в танковые бригады, в летные части. Восстановленные прочно, мы в неоплатном долгу у врачей, которые возвратили нам способность бороться с проклятым врагом».**

Медицинские работники в годы войны делали все возможное, а иногда и невозможное для спасения жизни тяжело раненых, но иногда раны были слишком тяжелыми, и наука оказывалась бессильной. **На военном кладбище Новосибирска покоится прах около 60 человек, умерших в этом госпитале.** Многие могилы в те годы были безымянными. Еще в 1967 г. учащиеся школы взялись за раскрытие тайн безымянных могил. Работа эта ведется до сих пор.

По материалам архива госпиталя №3609 и Музея истории Октябрьского района.

Вопросы из краеведческой копилки

20 лет езжу на работу на трамвае. Меня интересует когда появилась первый трамвай в нашем городе?

26 ноября 1934 г. открылась первая в Новосибирске трамвайная линия протяжённостью 4 км по маршруту от Вокзала до Центра через Октябрьский район (мимо завода "Труд").

Я знаю что, площадь перед ГПНТБ названа в честь Александра Геннадьевича Пименова. А кто был этот человек? Хотела бы больше о нём узнать.

Александр Геннадьевич Пименов родился 25 января 1954 года в селе Новая деревня Новосибирского района.

С 27 апреля 1993 года он был начальником Октябрьского РОВД, а затем с мая 1995 года - начальником РУВД этого района.

В ночь с 17 на 18 октября 1995 года в квартире Александра Геннадьевича раздался телефонный звонок. Звонила соседка, которая увидела из окна, как ее мужа, который гулял с собакой, избивают неизвестные. Подполковник милиции выбежал на улицу и попытался остановить бандитов. Но не смог... Он получил ножевое ранение, от которого скончался.

Указом президента России Бориса Ельцина № 592 от 22 апреля 1996 года Александр Пименов награжден орденом Мужества (посмертно). Постановлением мэра города Новосибирска Виктора Толоконского № 517 от 17 июня 1996 года площадь перед ГПНТБ была названа именем А. Г. Пименова.

Летом наблюдал ремонт стелы, посвященной трудовому подвигу ленинградцев. В каком году она была установлена? И кто был инициатором открытия?

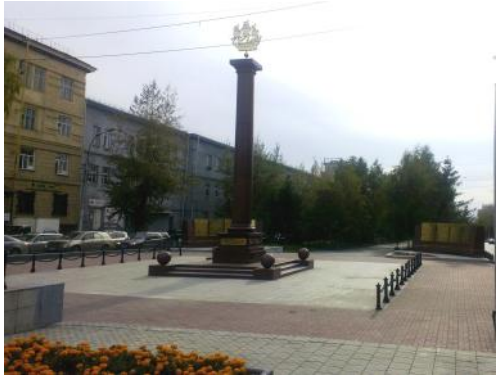

Стела была установлена в 2005 году по инициативе совета ветеранов и общества «Блокадник». За 8 лет существования стелы пришла в негодность ее гранитная облицовка и территория вокруг. Также потемнел и окислился латунный кораблик на вершине стелы, поэтому власти решили реконструировать площадку. В начале сентября этого года стела была открыта после реконструкции. Вместе с ней, на Аллее блокадников, состоялось торжественное открытие памятных пилонов с названиями предприятий Ленинграда, эвакуированных в Новосибирск.

Родная улица моя...

Совершим очередную прогулку по Октябрьскому району. Сегодня мы хотим вас познакомить с историей одной из центральных улиц района – улицей Кирова.

Она начинается от замытой части р. Каменка, от границы Октябрьского и Центрального районов. Когда-то попасть на ул. Кирова из центральной части города было делом нелегким: необходимо было преодолеть глубокий овраг. После постройки бетонного моста ул. Кирова соединили с ул. Сибревкома.

Улица Кирова начала заселяться от Каменки в начале XX века, вслед за улицами: Береговой (ныне Обской), Будаговской – Трактовой (ныне Большевистской), Инской, Зыряновской, Садовой, Змеиногорской
(им. Якушева).

В связи с тем, что по этой начинающейся улице была проложена телеграфная столбовая линия на Барнаул, она получила название «Телеграфная».

В 1903 году последним домом по улице Телеграфной был дом Толокина, что стоял на пересечении с улицей Маковского. На пересечении улицы Садовой с ул. Сакко и Ванцетти был построен двухэтажный деревянный дом Кривощёкова Александра Емельяновича, бывшего секретаря городской управы и Думы.

На месте нынешней площади А. Г. Пименова был конный базар, где торговали лошадьми.

В дореволюционный период и до конца 20-х годов улица была немощёной и проезжающие по ней лошади утопали в грязи. Лишь в 1928 году её мостили булыжником в пределах до улицы Сакко и Ванцетти.

В память о приезде по делам революционного подполья в город Новониколаевск в 1908 году С. М. Кирова и посещении им явочной квартиры в Закаменке на Садовой улице, улица Телеграфная в 1934 году была переименована на улицу Кирова и на её углу с улицей Шевченко, в детском парке, был сооружён памятник С. М. Кирову.

Ныне на улице Кирова построены современные красивые здания и функционируют учреждения, составляющие гордость района: СибГУТИ, Внешторгбанк (ранее в этом здании размещался Дворец пионеров), государственная научно-техническая библиотека СО РАН, заводы «Оксид» и аффинажный, швейное объединение «Северянка», универмаг «Октябрьский», супермаркеты, кафе, современные жилые дома. Первая станция Новосибирского метрополитена «Октябрьская» тоже расположена на улице Кирова.

Жителям улицы Кирова и всего Октябрьского района есть чем гордиться: это широкая магистраль является украшением сибирской столицы.

По воспоминаниям старожилов – ветеранов Октябрьского района Нечаева К. А., Лазарева Н. Н., Веденяпина А. В., Ермошкина П. А., Соколова П. В. (По материалам Музея истории и развития Октябрьского рвйона).

А знаете ли вы...

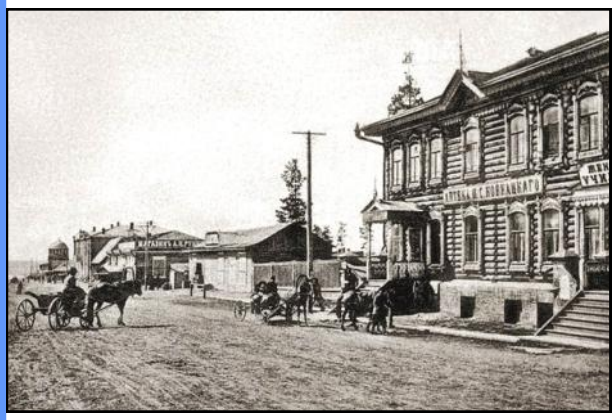

Аптека на Николаевском (Красном) проспекте.
(Фото 1900-х гг.)

Одна из первых аптек города, аптека П.С.Ковнацкого, находилась в двухэтажном деревянном доме, построенном в начале XX в.
На втором этаже здания, до постройки в 1912 г. нового на ул. Болдыревская (Октябрьская), размещалось городское женское училище. Снесен дом в начале 1930-х годов.

Здание кинотеатра «1-е Совкино».
(Фото 1926 г.)

В 1924 г. по проекту архитектора А.Д. Крячкова был построен кинотеатр на 800 мест всего за 4,5 месяца. Позднее кинотеатр неоднократно переименовывался. В 1938 г. он был переименован в кинотеатр имени В. Маяковского, а над входом в помещение установлено скульптурное изображение поэта. Здание не сохранилось.

Площадь Ленина.
(Фото 1926 г.)

В 1921 г. Ново-Николаевск становится политическим и административным центром Сибири, в нем строятся ряд административных зданий. В начале 1920-х годов на площади Жертв Революции (Ленина) было построено два формирующих ее здания - Дом госучреждений (1922 г.) и административно-торговый корпус "Сибкрайсоюза" (1926 г). Оба здания построены по проекту А.Д. Крячкова.

Издатель: МКУК ЦБС Октябрьского района филиал «Библиотека им. Н.Г. Гарина-Михайловского».
Адрес: ул. Кирова, 321. Тел. 262-26-62 Мы будем рады видеть ваши отзывы и материалы.